

Brochure: ongehuwd samenwonende militairen (VBM & BBTV)¹

Van toepassing zijnde regelingen:

Voor ongehuwd samenlevende militairen is de "Regeling aanspraken samenlevingsvormen" van toepassing. Tevens zijn enkele bepalingen in het "Algemeen militair ambtenaren-reglement" van belang.

Bijzondere voorzieningen

Voor gehuwde militairen geldt een aantal voorzieningen waar niet gehuwd samenlevende militairen zonder een samenlevingscontract geen beroep op kunnen doen. Om deze voorzieningen ook van toepassing te laten zijn voor deze niet gehuwd samenlevende militairen, is het noodzakelijk dat een samenlevingscontract wordt afgegeven door een notaris en registratie plaatsvindt bij de daartoe aangegeven instanties, waaronder het ABP.

Het betreft de volgende voorzieningen:

- een uitkering bij overlijden;
- een partnerpensioen bij overlijden;
- een ziektekostenverzekering indien elders geen aanspraken bestaan;
- een verhuiskostenvergoeding indien er, na overplaatsing door verhuizing naar een andere plaats, binnen vijftientig kilometer van de plaats van tewerkstelling wordt gewoond;
- een tegemoetkoming in de kosten van het woon-/werkverkeer;
- een hogere buitenlandtoelage als de partner meeverhuist naar het buitenland;
- indien bij tewerkstelling in het buitenland de partner in Nederland blijft wonen, is er recht op gratis huisvesting en voeding;
- geen inhouding op het salaris indien men verplicht wordt om van huisvesting en voeding van rijksweg gebruik te maken (bijvoorbeeld tijdens opleidingen);
- in geval van persoonlijke - of familieomstandigheden kan er buitengewoon verlof worden verkregen.

¹ Aan deze brochure kunt u geen rechten ontleen.

Samenlevingscontract

In samenwerking met **BOLSCHER BRUG DEIJL NOTARISSEN** te Amersfoort is een beperkt samenlevingscontract opgesteld om deze voorzieningen te kunnen genieten.

Dit beperkte samenlevingscontract is vanzelfsprekend niet zo uitgebreid als het "normale" samenlevingscontract. Er staan met name geen regelingen in betrekking hebbende op overlijden alsmede de eigendomsverhouding van bankrekeningen en goederen.

Procedure

De afgifte van het beperkte samenlevingscontract wordt schriftelijk afgehandeld. Wel is noodzakelijk dat het bijgaande vragenformulier volledig wordt ingevuld. Dit formulier dient tezamen met een kopie van een geldig paspoort of rijbewijs van beide partners en een uittreksel uit de registers van de burgerlijke stand te worden ingediend. Dit uittreksel mag niet ouder zijn dan één maand en dient gegevens te bevatten van het huidige adres tezamen met de datum waarop partijen voor het eerst op hetzelfde adres stonden ingeschreven (dat kan dus een ander adres zijn en derhalve een andere gemeente).

De bescheiden dienen ingediend te worden bij het secretariaat van de VBM, die deze bescheiden vervolgens doorstuurt naar Bolscher Brug Deijl Notarissen. Door Bolscher Brug Deijl Notarissen zal vervolgens per post, in drievoud, aan u een afschrift van het beperkte samenlevingscontract worden toegezonden. Eén afschrift dient u zo spoedig mogelijk af te geven aan de personeelsdienst van het onderdeel waartoe u behoort. De personeelsdienst draagt zorg voor het doorzenden naar het Algemeen Burgerlijk Pensioenfonds (ABP). Na registratie door het ABP ontvangt u een bevestiging van hen. Een afschrift van die brief wordt toegezonden door het ABP aan de personeelsdienst. Daarmee is de aanmeldingsprocedure voltooid.

Kosten

De kosten van het beperkte samenlevingscontract bedragen voor 2025 € 165,00. Bijgaande machtiging invullen en terug meesturen met de anderen formulieren.

Einde contract

Het contract eindigt in de volgende gevallen:

- a) eenzijdige opzegging middels een aangetekende brief aan de partner én het notariskantoor;
- b) door overlijden van één van de partners;
- c) door huwelijk of het aangaan van een geregistreerd partnerschap;
- d) door gezamenlijk overleg.

Vervolg

Mocht er binnen drie maanden nadat het beperkte samenlevingscontract is afgegeven toch nog de wens zijn een uitgebreid samenlevingscontract te maken, dan zal het bedrag ad € 165,00 met de nota worden verrekend indien u Bolscher Brug Deijl Notarissen het uitgebreide samenlevingscontract laat opstellen.

* Sup gebruik maken van de machtiging in Nederland woonachtig.

**BOLSCHER BRUG DEIJL
NOTARISSEN
POSTBUS 771
3800 AT AMERSFOORT
TELEFOON: 033-4670774
WWW.BBDNOTARISSEN.NL
E-MAIL: OFFICE@BBDNOTARISSEN.NL**

Ongehuwd samenleven of trouwen c.q. geregistreerd partnerschap?

Wie wenst te gaan samenwonen, behoeft niet te voldoen aan formaliteiten. Hetzelfde geldt voor het beëindigen van de samenwoning. Het feit dat er wordt samengewoond heeft wel fiscale, juridische en verzekeringsrechtelijke gevolgen. Wie wenst te gaan trouwen/een geregistreerd partnerschap aan te gaan, kan aan formaliteiten niet ontkomen. Een huwelijk/geregistreerd partnerschap heeft meer gevolgen. Een geregistreerd partnerschap heeft nagenoeg dezelfde rechtsgevolgen als een huwelijk.

De belangrijkste verschillen tussen ongehuwd samenleven en trouwen/een geregistreerd partnerschap aangaan liggen op de volgende terreinen:

- huwelijk/geregistreerd partnerschap: de alimentatieplicht; bij ongehuwd samenwonen is dit niet het geval.
- huwelijk/geregistreerd partnerschap: gemeenschap van goederen, tenzij er huwelijkse voorwaarden/partnerschapsvoorwaarden gemaakt worden; in geval van ongehuwd samenwonen behoudt ieder zijn eigen vermogen.
- huwelijk/geregistreerd partnerschap: de echtgenoot is automatisch medehuurder; in geval van ongehuwd samenleven kan de partner na twee jaar van de verhuurder verlangen dat hij als medehuurder wordt erkend.
- huwelijk/geregistreerd partnerschap: de langstlevende partner heeft recht op nabestaandenpensioen. In geval van ongehuwd samenwonen is dat in beginsel niet het geval. Wel kent tegenwoordig een toenemend aantal pensioenfondsen het zogenaamde "partnerpensioen". Om voor uitkering in aanmerking te komen, dient er aan bepaalde voorwaarden te zijn voldaan.
- De langstlevende echtgenoot/geregistreerd partner is erfgenaam van de overleden echtgenoot en wordt door de wet beschermd tegen rechten van kinderen. Voor ongehuwd samenwonenden is een testament noodzakelijk om de langstlevende te laten erven en te beschermen tegen rechten van kinderen.
- Over hetgeen geërfd wordt, moet belasting betaald worden: erfbelasting. In geval van huwelijk/geregistreerd partnerschap geldt er een hoge vrijstelling en een relatief laag tarief. Voor ongehuwd samenwonenden geldt een minder soepele regeling.
 - a. De positie van kinderen.
Kinderen van gehuwden zijn wettelijk het kind van beide ouders en beide ouders hebben ook gezamenlijk het ouderlijk gezag. Voor ongehuwd samenwonenden en geregistreerde partners dient de vader het kind eerst bij de gemeente te erkennen voordat het als zijn kind wordt geregistreerd én dient hij om met het ouderlijk gezag belast te worden daarvoor een aanvraag in te dienen bij de rechtbank.
 - b. **Om voor ongehuwd samenwoners met kinderen de langstlevende ouder te beschermen tegen aanspraken van de kinderen is een testament ÉN een notarieel samenlevingscontract noodzakelijk**

Samenlevingscontract

Het Burgerlijk Wetboek kent geen speciale regeling voor ongehuwd samenwonenden. De belangrijkste regelingen waarvan niet kan worden afgeweken vinden we op het gebied van de inkomstenbelasting en de sociale zekerheid.

BOLSCHER BRUG DEIJL
NOTARISSEN
POSTBUS 771
3800 AT AMERSFOORT
TELEFOON: 033-4670774
WWW.BBDNOTARISSEN.NL
E-MAIL: OFFICE@BBDNOTARISSEN.NL

Voor de volgende zaken kan men wel zelf een regeling treffen:

- kosten van de huishouding
Welke uitgaven zijn dat? In welke verhouding worden die kosten gedragen?
- bank- en girorekeningen
Het is een misverstand dat ieder voor de helft eigenaar is van een en-/of rekening. Ieder is eigenaar van hetgeen hij/zij heeft gestort. Wel is het mogelijk zelf af te spreken dat ieder voor de helft eigenaar is.
- inboedel en dergelijke
Bij inboedelgoederen is aan de buitenkant niet zichtbaar wie eigenaar is van welke spullen. Een samenlevingscontract kan daarbij behulpzaam zijn. Het weten wie eigenaar is, is vooral van belang ten opzichte van eventuele schuldeisers en voor erfgenamen in geval van overlijden.
- huurwoning
Indien de woning slechts door een persoon wordt gehuurd, loopt de ander het risico uit het huis gezet te worden. In principe is er geen woonrecht.
- eigen woning
Wie is eigenaar? Wat zijn de rechten en plichten van de niet-eigenaar? Als beiden eigenaar zijn, heeft ieder even veel "eigen geld" ingebracht?
- overlijden/verblijvingsbeding
In beginsel gaat het vermogen van de overledene naar zijn/haar wettelijke erfgenamen. Als er kinderen zijn, zijn dat de kinderen, anders de ouders en de broers en zusters. Wil men dat niet dan moet er een testament gemaakt worden.
Voor *gemeenschappelijke* goederen (mede-eigendom) kan in een samenlevingscontract worden vastgelegd dat de langstlevende eigenaar wordt.
- partnerpensioen
Voor de goede orde, het beperkte VBM samenlevingscontract bevat slechts regelingen met betrekking tot de kosten van de huishouding en partnerpensioen.

Kinderen: testament en uitgebreid samenlevingscontract

Voor ongehuwd samenwoners met kinderen is een testament met een notarieel samenlevingscontract noodzakelijk om de rechten van de langstlevende te beschermen tegenover de kinderen. Het is tevens raadzaam in een testament een voogd te benoemen voor het geval beide partners komen te overlijden.

Kostenindicatie

Voor het opstellen van een eenvoudig samenlevingscontract en/of testament dient u persoonlijk langs te gaan bij de notaris voor ondertekening van de akte(n) en desgewenst een nadere bespreking. De kosten verbonden aan het opstellen van een eenvoudig samenlevingscontract en eenvoudig testament ter bescherming van de langstlevende met de benoeming van een voogd over de kinderen, bedragen € 350,- inclusief BTW en inschrijvingskosten Centraal Testamenten Register, per akte. Extra werkzaamheden worden berekend tegen uurtarief op basis van de bestede tijd.

BOLSCHER BRUG DEIJL
NOTARISSEN
POSTBUS 771
3800 AT AMERSFOORT
TELEFOON: 033-4670774
WWW.BBDNOTARISSEN.NL
E-MAIL: OFFICE@BBDNOTARISSEN.NL

Meest gestelde vragen VBM & BBTV:

1. Kan ik een beperkt samenlevingsovereenkomst aangaan als ik nog niet met mijn partner samenwoon?

Nee. U kunt alleen een beperkte samenlevingsovereenkomst aangaan als u op dit moment samenwoont met uw partner én staat ingeschreven op hetzelfde adres in de Gemeentelijke Basisadministratie bij de gemeente. Als u in de toekomst *gaat* samenwonen kunt u wel een samenlevingsovereenkomst opstellen, maar hier dienen dan nadere afspraken in te worden getroffen. Een groot deel van de regelingen in de overeenkomst (waaronder de partnerfaciliteiten van het ABP) zullen pas in werking treden nadat u feitelijk bent gaan samenwonen (als bewijs hiervoor geldt inschrijving op hetzelfde adres in de Gemeentelijke Basisadministratie bij de Gemeente).

2. Is de samenlevingsovereenkomst voor mij geschikt als ik kinderen heb?

Nee. U zult naast de samenlevingsovereenkomst aanvullende regelingen moeten treffen. Indien u geen andere regeling treft (of heeft getroffen) zijn alleen uw kinderen uw erfgenamen. Zij erven al uw goederen. De samenlevingsovereenkomst heeft dus niet tot gevolg dat de goederen bij uw overlijden naar uw partner gaan. In een testament kunt u ook uw partner tot erfgenaam benoemen en een passende regeling maken voor de langstlevende van uw beiden. Dit is zeker belangrijk indien u een woning in eigendom hebt.

3. Is de samenlevingsovereenkomst voor mij geschikt als ik (en/of mijn partner) een huis in eigendom heb(ben)?

Nee. Om te bereiken dat de langstlevende in de woning kan blijven wonen na overlijden van een van u beiden is de beperkte samenlevingsovereenkomst niet toereikend. Indien u de woning samen in eigendom hebt en u geen kinderen hebt, kunt u door middel van het opstellen van een uitgebreide samenlevingsovereenkomst bereiken dat de langstlevende van u beiden volledig eigenaar wordt van de woning. Ingeval u kinderen hebt is ook een uitgebreide overeenkomst alléén niet toereikend. Wij raden u dan aan een beperkte samenlevingsovereenkomst of een uitgebreide samenlevingsovereenkomst samen met testamenten te laten opstellen. Ingeval één van u beiden eigenaar is van de woning, zal hij/zij een regeling in zijn/haar testament moeten opnemen om te bereiken dat de ander na zijn/haar overlijden in de woning kan blijven wonen. Ook ingeval een van u beiden meer eigen geld heeft geïnvesteerd in de gemeenschappelijke woning is het mogelijk om in een uitgebreide samenlevingsovereenkomst vast te leggen dat diegene zijn investering terugkrijgt, bijvoorbeeld bij verkoop van de woning en/of bij het einde van de relatie.

4. Wordt in de samenlevingsovereenkomst ook vastgelegd wie van ons welke (inboedel)goederen in eigendom heeft?

Nee. In de beperkte samenlevingsovereenkomst staat niets over de (inboedel)goederen die ieder van u of u samen in eigendom hebt. Indien u bijvoorbeeld wilt vastleggen welke goederen privé-eigendom zijn en welke goederen gemeenschappelijk eigendom zijn, dient u een uitgebreide samenlevingsovereenkomst op te laten stellen. Oók indien u uitdrukkelijk wilt vastleggen dat alle goederen gemeenschappelijk zijn. Bij overlijden, verbreking van de relatie en faillissement van een van de partners is het van belang om te weten van wie welke goederen zijn.

5. Wordt er in de samenlevingsovereenkomst iets geregeld over wat er met de spullen gebeurt bij overlijden?

Nee. Indien u wilt vastleggen dat de goederen die u samen in eigendom hebt (bijvoorbeeld de woning, de inboedelgoederen en het saldo van een en/of rekening) bij overlijden van een van u beiden naar de langstlevende gaan, dient u een uitgebreide samenlevingsovereenkomst te laten opstellen of een testament te maken. Indien u kinderen hebt zult u, om te voorkomen dat de kinderen de samenlevingsovereenkomst aantasten, naast een samenlevingsovereenkomst ook testamenten moeten maken.

6. Biedt de samenlevingsovereenkomst voldoende bescherming aan mijn partner bij overlijden of moet ik ook een testament op laten maken?

Nee. Zie ook het antwoord op vraag 5. Zonder testament bent u op grond van de wet geen erfgenamen van elkaar. Indien u geen kinderen hebt, zijn uw erfgenamen uw ouders, broers en zusters. Zij erven na uw overlijden uw geld en/of goederen. U kunt dit voorkomen door het opmaken van een testament.

7. Mijn partner spreekt geen Nederlands, kan hij/zij dan wel een samenlevingsovereenkomst maken?

Ja. Het is echter aan de notaris om te beoordelen of de partner de overeenkomst zover begrijpt dat hij of zij de overeenkomst kan tekenen in de Nederlandse taal. Indien uw partner geen Nederlands spreekt verzoeken wij u dit aan de notaris door te geven. De notaris zal dan zorgen voor een vertaling in de taal die uw partner wel verstaat. Voor deze vertaling zullen u extra kosten in rekening worden gebracht.

8. Mijn partner komt uit het buitenland (buiten de Europese Unie). Zijn er nu speciale procedures die gevolgd moeten worden?

Afgezien van de eventuele taalproblematiek (zie antwoord op vraag 7), zijn er speciale regels voor identificatie van uw partner door de notaris. Verder zijn er geen speciale procedures die gevolgd moeten worden. Op grond van de wet moet een notaris alle cliënten waarvoor hij diensten verricht identificeren. Personen van buiten de Europese Unie kunnen worden geïdentificeerd met behulp van documenten waarover zij ingevolge de Vreemdelingenwet dienen te beschikken ter vaststelling van hun identiteit. De eerste drie maanden dat iemand van buiten de Europese Unie in Nederland is hoeft hij nog niet over bovengenoemde documenten te beschikken. In die periode dient hij over een geldig nationaal paspoort te beschikken dan wel over een geldig internationaal paspoort met een verklaring van de minister dat er een aanvraag tot afgifte van een verblijfsdocument is ingediend. Hierna moet binnen een periode van zes maanden een verblijfsdocument zijn verkregen.

9. Mijn partner komt uit het buitenland (binnen de Europese Unie). Zijn er nu speciale procedures die gevolgd moeten worden?

Afgezien van de eventuele taalproblematiek (zie antwoord op vraag 7), zijn er speciale regels voor identificatie van uw partner door de notaris. Verder zijn er geen speciale procedures die gevolgd moeten worden. Op grond van de wet moet een notaris alle cliënten waarvoor hij diensten verricht identificeren. Identificatie van onderdanen van de Europese Unie kan plaatsvinden aan de hand van een geldig nationaal paspoort of een geldige identiteitskaart dan wel een geldig rijbewijs, mits het rijbewijs is voorzien van een foto van de houder en deze woonachtig is in Nederland.

10. Wat moeten we doen bij beëindiging van de samenlevingsovereenkomst?

Bij beëindiging van uw samenlevingsovereenkomst dient u de goederen die u samen in eigendom hebt, in onderling overleg, te verdelen, zodat ieder van u ongeveer de helft van (de waarde) van de gemeenschappelijke goederen ontvangt. Uw privé-goederen dienen niet verdeeld te worden. Deze goederen zijn van de degene die ze in eigendom heeft. U moet de beëindiging zo spoedig mogelijk schriftelijk kenbaar maken bij het ABP en het notaris kantoor. De verklaring moet door beiden partners zijn ondertekend.

11. Indien ik of mijn partner minderjarig is (jonger dan 18 jaar) kunnen we dan wel een samenlevingsovereenkomst maken?

Ja, in beginsel wel. De minderjarige dient samen met zijn/haar ouders, die toestemming moeten geven, op het notaris kantoor te verschijnen. Het is dan ter beoordeling van de notaris of de minderjarige begrijpt wat de gevolgen zijn van het aangaan van een samenlevingsovereenkomst. Hij beoordeelt of de minderjarige de samenlevingsovereenkomst kan aangaan

TOELICHTING

- 1.** De beperkte samenlevingsovereenkomst is alleen voor u geschikt als u op dit moment samenwoont met uw partner én staat ingeschreven op hetzelfde adres in de Gemeentelijke Basisadministratie bij de gemeente. Als u in de toekomst gaat samenwonen, kunt u wel alvast een uitgebreidere overeenkomst laten opstellen. Een groot deel van de regelingen in de overeenkomst (waaronder de partnerfaciliteiten van het ABP) zullen pas in werking treden nadat u feitelijk bent gaan samenwonen (als bewijs hiervoor geldt inschrijving op hetzelfde adres in de Gemeentelijke Basisadministratie bij de gemeente).
- 2.** De samenlevingsovereenkomst heeft niet tot gevolg dat de goederen bij uw overlijden toekomen aan uw partner. Indien u geen andere regeling treft (of heeft getroffen) zijn alleen uw kinderen uw erfgenamen. In een testament kunt u ook uw partner tot erfgenaam benoemen en een passende regeling maken voor de langstlevende van uw beiden. Dit is zeker belangrijk indien u een woning in eigendom hebt (zie ook punt 3).
- 3.** Om te bereiken dat de langstlevende in de woning kan blijven wonen na overlijden van een van u beiden is de beperkte samenlevingsovereenkomst niet toereikend. Indien u de woning samen in eigendom hebt en u geen kinderen hebt, kunt u door middel van het opstellen van een uitgebreide samenlevingsovereenkomst bereiken dat de langstlevende van u beiden volledig eigenaar wordt van de woning. Ingeval u kinderen hebt is ook een uitgebreide overeenkomst alléén niet toereikend. Wij raden u dan aan een beperkte samenlevingsovereenkomst of een uitgebreide samenlevingsovereenkomst samen met testamenten te laten opstellen. Ingeval één van u beiden eigenaar is van de woning, zal hij/zij een regeling in zijn/haar testament moeten opnemen om te bereiken dat de ander na zijn/haar overlijden in de woning kan blijven wonen. Ook ingeval een van u beiden meer eigen geld heeft geïnvesteerd in de gemeenschappelijke woning is het mogelijk om in een uitgebreide samenlevingsovereenkomst vast te leggen dat diegene zijn investering terugkrijgt, bijvoorbeeld bij verkoop van de woning en bij het einde van de relatie.
- 4.** In de beperkte samenlevingsovereenkomst staat niets over de (inboedel)goederen die ieder van u of u samen in eigendom hebt. Indien u bijvoorbeeld wilt vastleggen welke goederen privé-eigendom zijn en welke goederen gemeenschappelijk eigendom zijn, dient u een uitgebreide samenlevingsovereenkomst op te laten stellen. Ook indien u uitdrukkelijk wilt vastleggen dat alle goederen gemeenschappelijk zijn. Bij overlijden, verbreking van de relatie en faillissement van een van de partners is het van belang om te weten van wie welke goederen zijn.
- 5.** Indien u wilt vastleggen dat de goederen die u samen in eigendom hebt (bijvoorbeeld de woning, de inboedelgoederen en het saldo van een en/of rekening) bij overlijden van een van u beiden naar de langstlevende gaan, dient u een uitgebreide samenlevingsovereenkomst te laten opstellen of een testament te maken. Indien u kinderen hebt, zult u, om te voorkomen dat de kinderen de samenlevingsovereenkomst aantasten, naast een samenlevingsovereenkomst ook testamenten moeten maken.

6. Zonder testament bent u op grond van de wet geen erfgenamen van elkaar. Indien u geen kinderen hebt, zijn uw erfgenamen uw ouders, broers en zusters. Zij erven na uw overlijden uw privé-goederen. U kunt dit voorkomen door het opmaken van een testament.
7. Ingeval u bijzondere regelingen wilt vastleggen (bijvoorbeeld alimentatie, het vastleggen van een schuld die de ene partner op de ander heeft, enzovoort) dient u een uitgebreide samenlevingsovereenkomst te maken. De beperkte samenlevingsovereenkomst is hiervoor niet de aangewezen vorm.
8. Volledigheidshalve wijzen wij u erop dat de beperkte samenlevingsovereenkomst een zeer beperkte overeenkomst is. Het doel van deze overeenkomst is om in aanmerking te komen voor de partnerfaciliteiten van het ABP, zoals in de bijlage omschreven. In de overeenkomst is alleen een regeling opgenomen over de kosten van de huishouding, het partnerpensioen en de wijze van beëindiging van de overeenkomst. Zoals u in de bovenstaande toelichtingen kunt lezen, kan het verstandig zijn om ook andere regelingen te treffen. Wij raden u aan om in ieder geval één keer in de 5 jaar te bekijken of de overeenkomst nog wel voldoet aan uw persoonlijke situatie. Indien uw persoonlijke situatie wijzigt, kan het verstandig zijn om de overeenkomst te wijzigen en/of aan te vullen met testamenten.

Indien u vragen of opmerkingen heeft naar aanleiding van deze tekst of de bijgaande informatie kunt u contact opnemen de VBM (mevrouw M. Frerichs, telefoonnummer 070-3155111, e-mailadres: m.frerichs@mijnvbm.nl) of met BolscherBrugDeijl Notarissen (mevrouw M. Felix, telefoonnummer: 033-4670774, e-mailadres: felix@bbdnotarissen.nl). Op de website van de VBM (www.vbm.info) en de website van BolscherBrugDeijl Notarissen (www.bbdnotarissen.nl) vindt u een overzicht van de meest gestelde vragen met antwoorden.



vakbond voor burger en militair defensiepersoneel

Postbus 93037
2509 AA Den Haag



Vakbond voor BBT-ers

Verklaring t.b.v. beperkt notarieel samenlevingscontract voor ongehuwd samenwonende militairen

A.u.b. correct en volledig invullen in blokletters. Onvolledige aanvragen kunnen niet in behandeling worden genomen!

Gegevens lid

Achternaam
Voorna(a)m(en)
Werknemersnummer
Beroep
Geboortedatum + plaats
Geslacht M V
Huis-/postadres
Postcode + woonplaats
Telnr. privé en/of mobiel
Telnr. werk
EMAILadres : ---

Burgerlijke staat

- ongehuwd en geen geregistreerd partner en niet gehuwd of geregistreerd partner geweest
- thans ongehuwd en geen geregistreerd partner, uit de echt gescheiden of geregistreerd partner geweest
- datum inschrijving vonnis echtscheiding of beëindigingsverklaring geregistreerd partnerschap*
(Gemeentelijke Basisadministratie): (datum invullen)
- gemeente inschrijving vonnis echtscheiding of beëindigingsverklaring geregistreerd partnerschap*
..... (gemeenteplaats invullen)
- thans ongehuwd en geen geregistreerd partner, weduwe/weduwnaar
datum overlijden echtgenoot/echtgenote/geregistreerd partner (datum invullen)

(* a.u.b. kopie inschrijving meezenden)

Gegevens partner

Achternaam

Voorna(a)m(en)

Werknemersnummer

Beroep

Geboortedatum + plaats

Geslacht M V

Huis-/postadres

Postcode + woonplaats

Telnr. privé en/of mobiel

Telnr. werk

Emailadres: - -

Burgerlijke staat

ongehuwd en geen geregistreerd partner en niet gehuwd of geregistreerd partner geweest

thans ongehuwd en geen geregistreerd partner, uit de echt gescheiden of geregistreerd partner geweest

datum inschrijving vonnis echtscheiding of beëindigingsverklaring geregistreerd partnerschap*

(Gemeentelijke Basisadministratie): (datum invullen)

gemeente inschrijving vonnis echtscheiding of beëindigingsverklaring geregistreerd partnerschap*

..... (gemeenteplaats invullen)

thans ongehuwd en geen geregistreerd partner, weduwe/weduwnaar

datum overlijden echtgenoot/echtgenote/geregistreerd partner (datum invullen)

Kan Nederlands spreken, verstaan en begrijpen

ja

nee, welke taal dan wel? (taal invullen)

U krijgt dan een vertaling van de akte in de desbetreffende taal. Omdat dit extra kosten met zich meebrengt voor het notariskantoor worden u hiervoor extra kosten in rekening gebracht.

(* a.u.b. kopie inschrijving meezenden)

Verklaring ondergetekenden

Wij verklaren een affectieve relatie te hebben en een gemeenschappelijke huishouding te voeren sinds
..... (datum van samenwonen invullen; deze datum dient ook op het uittreksel van de
Gemeentelijke Basisadministratie vermeld te worden) en een regeling ten opzichte van elkaar te willen
treffen; zoals opgenomen van het eind van dit document.

De ondergetekenden wensen omtrent het vorenstaande*

- alleen de notariële verklaring
- tevens een persoonlijk gesprek met medewerker notariskantoor
(er wordt contact met u opgenomen)

Partijen verklaren het vorenstaande naar waarheid te hebben ingevuld

Datum

Datum

Handtekening lid

Handtekening partner

.....

.....

Als bijlage worden meegezonden:

- ▶ kopie geldig legitimatiebewijs lid (paspoort/rijbewijs/identiteitskaart)
- ▶ kopie geldig legitimatiebewijs partner (paspoort/rijbewijs/identiteitskaart)
- ▶ origineel uittreksel uit het register van de Gemeentelijke Basisadministratie met daarop vermeld datum
samenwonen op hetzelfde adres
- ▶ indien gescheiden kopie vonnis echtscheidingspapieren of beëindigingsverklaring geregistreerd
partnerschap
- ▶ ingevuld en ondertekend stroomschema 

Indien geen geldig Nederlands legitimatiebewijs en partner komt van buiten de EU, dan s.v.p. kopie
verblijfsvergunning meesturen.

* Graag aankruisen hetgeen van toepassing is.

LET OP DEZE TEST INVULLEN EN (JA OF NEE) OMCIRKELEN (VERPLICHT)

TEST:

Is de beperkte samenlevingsovereenkomst voor ons geschikt?

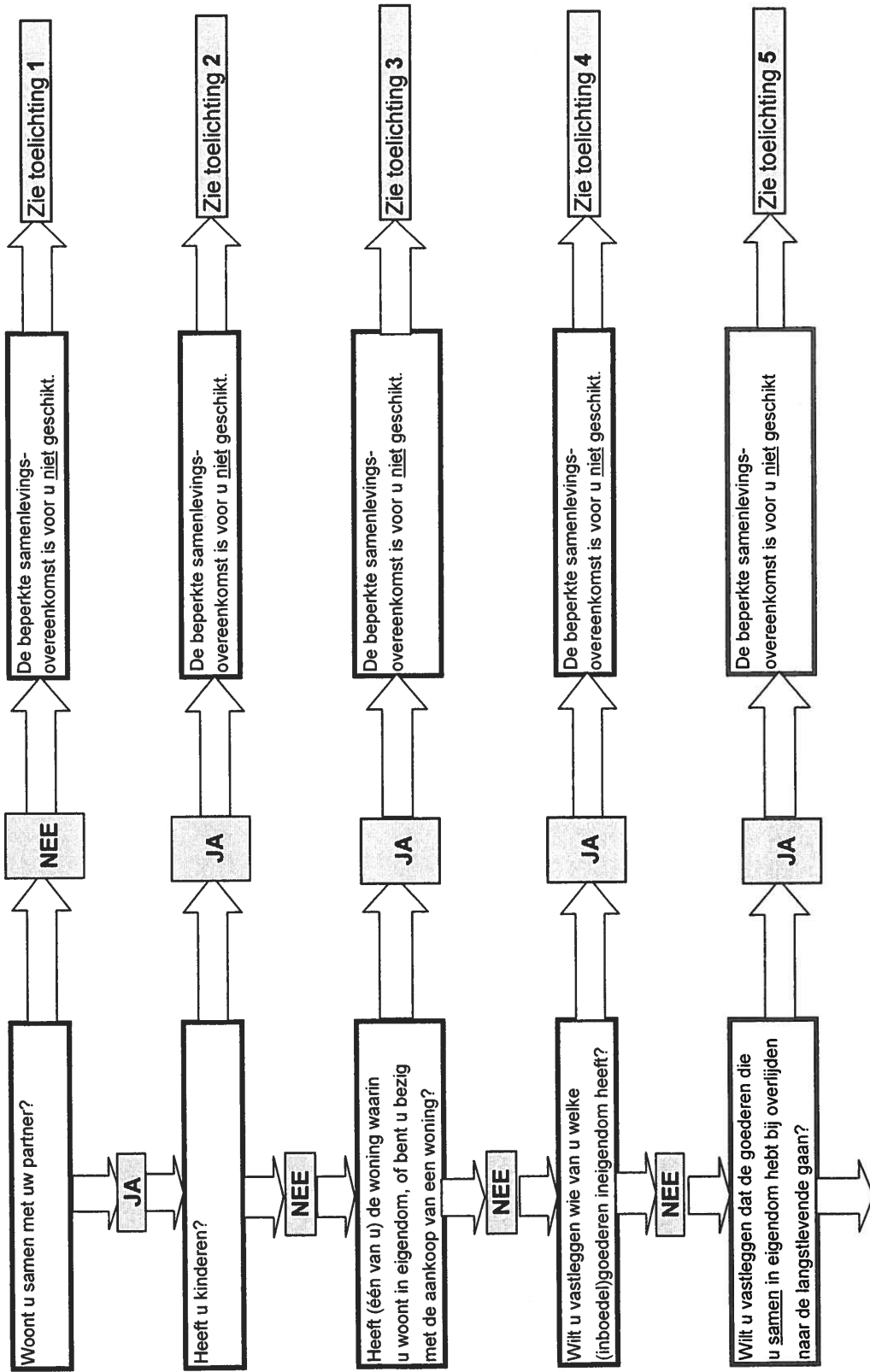

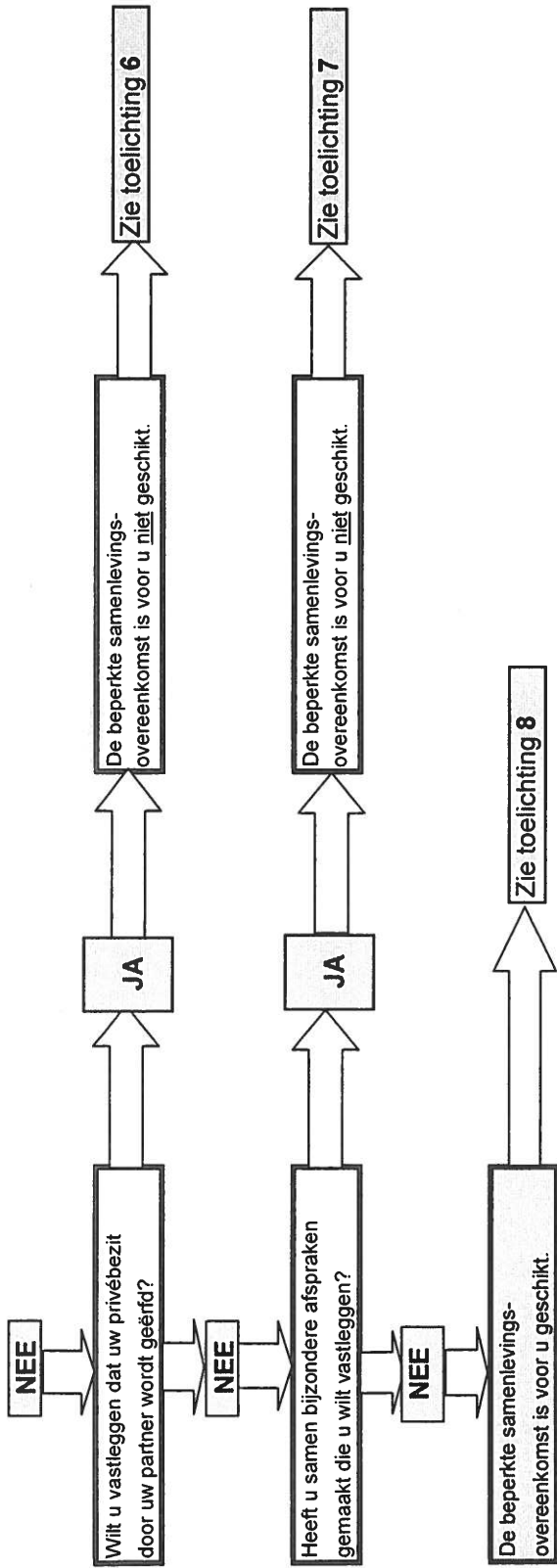

Getekend te _____ op _____

VERPLICHT **VERPLICHT**
ONDERTEKENING LID: **ONDERTEKENING PARTNER:**

.....

TEST:

Is the limited cohabitation agreement suitable for us?

- Do you and your partner live together? →→→ **NO** →→→ The limited cohabitation agreement is not suitable for you →→→ See explanation under 1
- ↓ **YES**
↓
Do you have children? →→→ **YES** →→→ The limited cohabitation agreement is not suitable for you →→→ See explanation under 2
- ↓ **NO**
↓
Do you or your partner own the house that you live in, or are you in the process of purchasing a house? →→→ **YES** →→→ The limited cohabitation agreement is not suitable for you →→→ See explanation under 3
- ↓ **NO**
↓
Do you want to set out who the owner is →→→ **YES** →→→ The limited cohabitation agreement is not suitable for you →→→ See explanation under 4
of specified items and household effects?
- ↓ **NO**
↓
Do you want to set out that, upon death, ownership of the joint property shall →→→ **YES** →→→ The limited cohabitation agreement is not suitable for you →→→ See explanation under 5
pass to the surviving partner?
- ↓ **NO**
↓
Do you want to set out that your partner shall inherit your private →→→ **YES** →→→ The limited cohabitation agreement is not suitable for you →→→ See explanation under 6
property?

Have you and your partner made any specific arrangements that you want to set out in a contract? → → → **YES** → → → The limited cohabitation agreement is not suitable for you → → → See explanation under 7

↓
NO
↓

The limited cohabitation agreement is suitable for you. → → → See explanation under 8

Signed on ----- Signed in -----

COMPULSORY
SIGNATURE PARTY:

COMPULSORY
SIGNATURE PARTNER:

.....

Explanation

1. The limited cohabitation agreement is only suitable for you if you and your partner are currently living together and are registered at the same address in the municipal personal records data base (*Gemeentelijke Basisadministratie*). If you intend to live together with your partner sometime in the future, you can decide to have a more comprehensive cohabitation agreement drawn up with a view to this. A major part of the arrangements in the cohabitation agreement (including the ABP partner provisions) will not become effective until you are actually living together (registration at the same address in the municipal personal records database is evidence of cohabitation).
2. The effect of the cohabitation agreement is not that the ownership of the household goods will be transferred to your partner on your death. If you do not make (or have not made) any other arrangements, your children will be your only heirs. In a will you can also appoint your partner as your beneficiary and set out a suitable arrangement for this surviving partner. This is certainly important if you own a house (see also under 3).
3. If you want to ensure that the surviving partner can stay in the house when one of you dies, the limited cohabitation agreement is not sufficient. If you have joint ownership of the house and no children, you can arrange for the surviving partner to become the full owner of the house by drawing up a cohabitation agreement. If you have children, it is not sufficient to have only a comprehensive cohabitation agreement. In this case we would recommend that you have a limited or comprehensive cohabitation agreement drawn up, together with your last wills. If only one of you has ownership of the house, that partner will have to set out an arrangement in his/her last will which will ensure that, upon death, the surviving partner is allowed to stay in the house. If one of you has invested a larger share of his/her own capital in the joint home than the other partner, it will be possible to set out in a comprehensive cohabitation agreement that the investment will be paid back to him/her when the house is sold or the relationship is terminated.
4. The limited cohabitation agreement does not say anything about the items or household effects that belong to each of you individually or that you have in joint ownership. If you want to set out, for instance, which items are private property and which items are joint property, you should draw up a comprehensive cohabitation agreement and also if you want to set out explicitly that all items are joint property. In the event of death, termination of the relationship or bankruptcy of one of the partners, it is important to know who the owner of the various items is.

5. If you want to set out that the joint property (such as the home, the household effects and the balance of a joint account) will pass to the surviving partner when one of you dies, you should draw up a comprehensive cohabitation agreement or a will. If you have children, you will have to draw up a cohabitation agreement and last wills, to prevent the arrangements set out in the cohabitation agreement being affected by the presence of children.
6. Dutch law does not allow you to be each other's heirs if you have not set this out in a last will. If you do not have children, your parents, brothers and sisters will be your lawful heirs. They will inherit your private property when you die. This can be prevented by drawing up a last will.
7. If you want to set out any specific arrangements (such as maintenance or the amounts one partner owes the other) you should draw up a comprehensive cohabitation agreement. The limited cohabitation agreement is not the correct form for this.
8. For completeness, we would like to point out to you that the limited cohabitation agreement is not very comprehensive. The purpose of the limited cohabitation agreement is to qualify for the ABP partner provisions, as described above. The limited cohabitation agreement only arranges for the cost of running the joint household, the partner's pension and termination of the agreement. As you can see from the above information, it might be wise to set out other arrangements as well. We would recommend that you check every five years if the cohabitation agreement is still in line with your personal situation and wishes. If your personal situation changes, it might be wise to change the cohabitation agreement accordingly and/or draw up last wills to supplement the cohabitation agreement.

If you have any questions or comments about the above information, you can contact VBM (Ms. M. Frerichs, telephone 070-3155111, e-mail: m.frerichs@mijnvbm.nl) or BolscherBrugDeijl Notarissen (Ms. M. Felix, telephone: 033-4670704, e-mail: felix@bbdnotarissen.nl).

On the website of VBM (www.vbm.info) and the website of BolscherBrugDeijl Notarissen (www.bbdnotarissen.nl) you can find an overview of frequently asked questions and answers.



Doelroepende machtiging

Eemmalig

SEPA

Hiermee geef ik toestemming aan de hieronder genoemde incassant om betalingen automatisch van mijn rekening af te laten schrijven:

Gegevens incassant (bedrijfsinstelling)

Naam : VBM

Adres : Antwoordnummer 93233
2509 WB Den Haag

Postcode en plaats : Neder Land

Land : Incassant ID (1) : NL53ZZ406340140000

Kenmerk machtiging : 6000000000007330

> door onderrekening van dit formulier machtig ik de incassant om doorlopende incasso-opdrachten te sturen naar mijn bank om betalingen van mijn rekening af te schrijven, en

> verleen ik toestemming aan mijn bank om doorlopend een bedrag van mijn rekening af te schrijven ²⁾ wegens

à/c € 165,-

(een betaling)

Mijn gegevens

Rekeningnummer (IBAN) : _____ BIC (2) : _____

Naam ondergetekende : _____

Adres : _____

Postcode en plaats : _____ Land : _____

Datum : _____ Handtekening : _____

¹⁾ Deze gegevens staan op uw rekeningsoverzicht of het overzichtsblad van de incassant heeft ontvangen.

²⁾ Als u hier niet eens bent met een afschrijving kunt u deze laten terugzoeken. Neem hiervoor binnen 8 weken na afschrijving contact op met uw bank.

³⁾ BIC: de bank-identificatie code is geen verplicht veld bij Nederlandse Bank-rekeningnummers.